工商晚報
THE KUNG SHEUNG EVENING NEWS
督印及承印：工商日報有限公司
地址：香港德輔道中四十三號
出紙壹大張售價壹毫

恭賀致生公司

六十五周年紀念及
新厦落成開幕誌慶

謹訂於一九六三年五月一日爲本公司成立六十五週年紀念暨自置新厦落成遷晉營業舉行慶祝及開幕典禮敦請
周錫年爵士主持剪綵敬備酒會恭候
光臨指導

致生公司

總經理 馮錦聰
文具部經理 馮新聰　貨倉部經理 馮詠聰
九龍分行經理 馮鉅聰　印刷部經理 何伯添
營業部經理 馮明聰　製品部經理 何永添
敬約

（恕不另柬）
酒會時間：上午十一時至下午二時
地址：香港砵甸乍街十至十二號

排名不分先後

周埈年爵士　周錫年爵士　關祖堯　李福樹　郭贊　黃仲傑　龍炳　鄧肇堅　李樹芬　謝伯昌　李崧生　古?祥　尹致中　關如彰　朱少璋　羅明?　黃裕材　伍?宣　梁福?　吳子坤　廖烈文　廖烈智　余??　何世?　高卓?　廖寶南　周日光　李?祥　莫?發　吳文?　吳裕光　黃天?　程任宇　方潤?　溫?明　陳?堂　高?如　梁文?　廖?藏　馮國?　馬?暉　何?之　徐行?　劉紹源　鄭亮鈞　劉?光　陳?俊　江?仁　黃克?　羅?濃　盧子樂　葉?年　陳?民　郭子泉　吳??　鍾傳?　伍?　黃?容　蘇劍強　張治?　郭湘?　魏?波　王家?　李志?　江紹?　周?有　梁燦?　孫國?　王?民　馬?宇　王?偉　洪?昌　吳瑞?　郭?棠　容耀?　趙光?　顏同珍　歐陽亦瓦　黃?初　鍾?基　練金祥　曾福初

馮秉芬　馮漢柱　何善衡　李??　張?　羅雅正　曾?士　周湛光　林世?　柳子元　朱孔嘉　何??光　沈?　黃?明　楊?　周啟賢　黃承年　廖?興銀行　廖烈科　王?旋　張玉?　林?良　徐季?　勞?　羅鼎元　許世勳　周文軒　王允?　鄧?人　林文?　顏玉?　盧海明　吳少?　吳仲?　許?岳　李?林　潘其?　馮?會計師　馮劍?　朱?　江可伯　沈炳?　洗?　凌?　馮公?　潘?安　沈?　邱德?　吳?　余?　黃?　陳?　關?　周?　曾?　梁定?　陳其?　陳天元　劉?　趙?　馮?　趙?　徐?　馬?　邱文?　倪少?　孫?　謝?　曾?　李?　何品?　李?　王?　張國?　嚴?明　羅天?　林誠致　潘?　高?　李?泉

利銘澤　簡悅強　岑維休　顧成坤　胡兆熾　王?森　李?堯　黃篤修　岑才生　丁熊照　徐?　黃?明　關?　梁?　梁?　周?　曾?　廖烈武　馬錦燦　鍾錦泉　孫秉樞　周?年　李?之　陳?　許?伯　張?松　羅?英　黃仲安　潘兆?　鄭?光　黃?　羅文?　簡?　關?　黃?　廖?　陳?　陳?山　鍾?　胡?　單?　黃?　馮?　程?　曾?　黃?　鍾?　梁?　李士?　凌宗?　鄭國?　李代?　楊?　羅?　李?　趙?　葉若林　黃成?　莊典?　鄧?　黃?　吳定?　李?　鄭?　陳伯?　余?　利?　趙?　關?　簡?　曾?　鄭中?　岑?　鍾?　林錦?　蘇?

李間生　啟泰公司　源昌號　裕福公司　廣福興洋紙行　永發印務有限公司　包永沂　嚴永福　興發公司　嘉來公司　德興號　義和興　榮記公司　陳源利　香港上海滙豐銀行　香港華人銀行　比盛行　泰鑫行　合安行　廣南行　英商?洋行　多利洋行　吉時洋行　百和洋行　合眾洋行　兆路公司　瑞昌有限公司　美商?有限公司　紐西蘭保險公司　三井洋行香港分行　本州製紙株式會社　中井商店株式會社　昭光紙業株式會社　大昭和製紙株式會社　日本加工製紙株式會社　東京紙業株式會社　山一紙工株式會社　三菱商事株式會社　裕信洋行有限公司　江商洋行香港分行　扇?洋紙店株式會社　安宅產業株式會社　丸紅飯田株式會社　日棉實業株式會社　伊藤忠商事株式會社香港分行　東棉洋行香港分行　日商洋行香港分行　富新行　德國?製造廠　大昌洋行　英國威林高氏父子公司　寶宇商業公司　方深?有限公司　派克香港經銷有限公司　德國?洋行　宇宙?有限公司　杜永?　尤惠利香港有限公司　南?有限公司　士林紙業有限公司　興記行有限公司　台灣紙業有限公司　光華洋行　謝?川　遠東製罐公司　永發?　法國?　陳倫公司　永興機器廠　洛明洋行　何錦鴻　中藝洋紙公司　林雨　信通公司　何晃池　福興貿易公司　一瑞貿易公司　僑光公司　大成貿易公司　商週?　錦昌公司　黃北記紙莊

南泰洋紙行　澳門生泰紙行　澳門大昌紙行　澳門天倫紙行　姚恩　彭國珍　余綿生　蘇仲?　雲林少卿　周勳利　一帆書局　樂慶?　中華書局香港印刷廠　大廣印務有限公司　曾發?　曾英榮　遠東印刷廠　石?彩色印刷公司　利?印刷有限公司　天心?式印刷廠　聯昌印務有限公司　永發印刷有限公司　永光石印局　東強印務有限公司　新美術印刷廠有限公司　商業印刷有限公司　明新石印局　香港大華印刷廠　大眾橡皮印刷廠　天壹橡皮印刷公司　太西洋紙業有限公司　聯合瓦通紙品廠　香港海化大同有限公司　淘大瓦通紙品廠　金輪實業有限公司　百世紙品廠　香港紙品廠　樂生紙品廠　紹興紙品廠　藝光紙品廠　信榮紙品廠　德興紙品廠　和方紙品廠　東方紙品廠　香港紡織有限公司　南洋紗廠有限公司　南海紡織有限公司　東南紡織有限公司　寶?紡織有限公司　寶綸紡織有限公司　華南染廠有限公司　東亞太平毛紡廠有限公司　中新紡織染廠有限公司

澳門大德昌紙行　澳門寶豐紙行　關錦?　許志堅　伍秉堅　李錦良

錦安軟膠製品公司　鼎大五金電鍍廠　英亞鋁業廠　捷和電筒廠有限公司　捷和鋼鐵廠有限公司　美亞製造廠有限公司　鄧芬記製造廠有限公司　金大金屬廠有限公司　振業金屬製品廠有限公司　九龍婦女福利會　陳樹渠夫人　顧?波夫人　紹?夫人　曾?初夫人　凌?夫人　李?茂夫人　鄧?統夫人　好?印務　天?石印局　新強七彩畫片　美?橡皮印刷公司　建源貿易行　澳門美源洋紙文具行　李慶雲先生　大東光管有限公司　正?製衣有限公司　德誠製衣公司　香港針織製衣廠有限公司　建?製衣廠　陳渠記　陳福　美時內衣廠　聯?紡織有限公司

一雅藝術製造公司　永發運動器具廠　聯發文具號　日發文具紙莊　香港天利行有限公司　九龍天利行有限公司　南?文具公司　李?成莊　文發書局　泰來文具公司

同敬賀

澳督公開表示 不滿賭公司

對應該發展計劃久未實現 必要時勢將取銷其專利權

【本報訊】據英文報載稱，澳門總督對於賭業承商首次公開表示不滿。澳督表示：除非承商立即進行所同意之計劃，完成若干建築計劃，否則取消現行之專營權。

澳督在政府政務會議中作上述表示：「賭館，跳馬及輪船碼頭均非朝夕建成，但稽延係可能者……。而承商應迅速進行有關賭業專營所定條件之發展計劃。」

澳督稱：政府雖不欲如此，但除非承商實現其工作，否則會要求取銷專營云云。在該爭之前，賭業承商答謂：有關建築碼頭及濬深航道等工程，今年將完成。

傳政府可能設立 官地補價仲裁會

九龍區地產交易陷於停頓

【本報訊】傳政府將設仲裁委員會以決定官地之補價。由於批准之補地價數目，官地建築之政策，據報，業已使九龍地產生意陷於停頓狀態。以地價高昂之尖沙咀區而言，因官方要求所補地價甚高，在過去三個月來幾無買賣紀錄。

由於工商界人士之一再敦促政府修改，相信政府不久將會重行檢討現行政策，及作若干合理之讓步。地產業盛傳，政府已考慮設立一獨立之仲裁委員會，以決定批准之補地價數目。

現時官方係依據所謂公開市價為基礎，訂定個別之補價數目，公開市價保于業主申請補地價時調查，並就其地點合併加以估計。但居民最近曾表示，此種辦法，不甚公平。同時，所索取之補價，每每超乎業主財政能力。又據英文報報稱，部份地產業已逐漸出現不景氣之趨勢，有等已批准之一兩年之計劃，仍未動工。地產商向銀行貸款，據謂已日漸困難。

但今年為首一個月，政府出售官地所得數達五千六百三十五萬元，比去年同期增加一倍。期內出售之官地共一百一十萬九千二百二十七方呎，比去年同期超出三倍多。去年第一季開投公地五六六八五五方呎，共得二千五百七萬二千元。今年首季私人興建新樓之建築費共七千四百六十六萬五千元，亦比去年同期之六千五百六十七萬六千二百一十二元為多。

港九貨倉業總會今晚六時在玻璃大樓舉行該會的新員就職，歡迎會員踴躍參加。

香港培正同學會歡迎各屆學界參加今晚七時在校內舉行的聚餐月會。

甜頭不易 每斤八角

【本報訊】本港糖價正作「三級跳」，使人大有「甜頭不易吃」之感。白砂糖由五毫半一斤，昨天已漲到每斤八毫，據說還是「有價無市」。影響所及，糖菓、餅干及一切甜食品，都會亦步亦趨，有限度上漲之勢。

浴佛節適逢五一 佛教徒改期慶祝

【本報訊】浴佛節適逢「五一」勞動節，本港各佛教團體均提前或改期慶祝，智覺學校並奉教育司命不予放假。

浴佛節日為農曆四月初八（今日），俗稱萬佛節，是紀念佛教始祖釋迦牟尼佛降生二千五百零七年誕辰。

香港佛教會改期本月八日在大會堂舉行聯歡浴佛大會。東蓮覺苑今日上午九時開始在大雄寶殿舉行浴佛儀式，上香、拍佛、唸經。

鑽石山正覺蓮社定今日上午九時半在跑馬地社內舉行浴佛儀式，由社長覺光法師、陳靜濤居士主持。

佛教之志蓮小學提前昨日慶祝，并舉行學生成績展覽及遊藝助興。寶覺學校今日仍繼續上課，但下課時放映佛教有關之幻燈。

金鈔兩市 按價交易

【本報訊】今晨倫敦金價乙式二·七九一五，紐約金價（證券）報漲至二·七九（昨報二·八〇〇一）。歐洲金價乙式三五·〇七—三五·〇九。美鈔價按五·七六，單按五·七五一，電匯按五·七五三。期鈔頭盤五·七四，K金二五·〇九五（按價），二五二·六，九盤時四十三分，仍未有成交。

大家要節省 明日起縮水

兩週無雨則要隔日供水

【本報訊】由明日起，本港之日常食水供應，從每日四小時減為三小時。現時之上午供水區，其供水時間，將為上午六時至九時；至於現時之下午供水區，則為下午六時至九時。在水力十分不足之地方，供水時間可能稍為延長，以確保居民獲得公平之分配。

工務司鄺勵德昨日宣佈縮短供水時間時，提出警告謂：除非在今後兩週內有相當之雨水，否則將無法不採用隔日供水四小時之辦法。

明日起供水減少一小時，不特使居民大感不便，並將使漂染業進一步受打擊。與此同時，如週內無大雨，新界農民之頭造歉收局面，即無法挽救，魚塘生產，亦已受嚴重妨害，兩者合計，可能使新界農民損失逾千萬元。

據查，由於天旱缺水，漂染業已迫於減少生產百分之四十五。一般棉業產量，亦減少百分之三十五至四十。

用港織布延製衣運美之廠商，因此之故，已改向日本購布。最感困擾者為輸美廠商，因特惠稅規條，必須指出用港布，完成一八千五百萬碼之配額，係無問題者。但問題卻是：當前後源充足時，英國市場可能為不正常之香港出口所充塞。天旱已影響三十家大漂染廠及不少小漂染廠，彼等百分之七十係仰使于山水者。

啟事：「美股市走勢平均指數」，電訊未到，暫停一天。——編者

◉本港股市行情◉

五月一日上午十時四十分報價

股票名稱	（成盤）	（成交股數）
滙豐銀行……		
又倫敦註冊股		
東亞銀行……		
麼德常株……		
會德豐……	一〇·六	一千股
黃埔船塢……		
太古船塢……		
大酒店……		
置地公司……		
又股權……		
九龍倉……		

中巴加薪 昨日獲協議

由二月十六起計算

【本報訊】中華巴士員工加薪部份談判已初步達成協議。

這一勞資加薪談判，於昨日下午四時四十五分舉行，出席者有中巴總監理顏成坤、總經理黃耀南及陸麼生，勞方陳總中巴分會加薪委員會代表三人。

席間資方提出㈠分級加薪，㈡劃一加薪等兩問題討論，經雙方逐一小時交換意見後，勞方堅持前議，要求劃一加薪，每人每日加薪八角，而資方則表示原則接納，須等待召開董事局會議決定後公佈。

在雙方上次談判，一度陷於僵持局面，後卒由資方提出折衷辦法，改為每日薪七角五仙，惟此議被勞方反對，並堅決表示維持原議，資方遂決定約勞方昨日再談判。

至於加薪日期，雙方已同意由本年二月十六日起計，在談判中，雙方已決定每年加日薪五仙，連原有增加之五仙，即每日加薪一角，以十五年為限。

牛奶電燈 談判未決

【本報訊】牛奶冰廠公司勞資加薪談判，昨再舉行，但未能解決。因仍待公司之董事會決定。工方昨派代表會見資方時，公司代表告以彼等之要求仍由董事會研究中。在工方要求加薪四十元，另每年加薪一十元。

香港電燈公司勞資，昨舉行第十七次會談，亦未達協議，資方準備加薪二十元，工人要求加薪百分之二十。據資方說，該公司之六百工人，大部份每月收入二百五十元至四百元云。

大來輪今日復航

修理完竣的大來輪，今日下午三時在港復航來澳，澳開午夜一時半往港。

佛山今日起取消半夜三時往港的班期，改回原日的港開下午二時半，半夜十二時正；澳開上午十時正，下午六時半，逢星期日澳開下午四時。

忙人忙事

港九雕刻木業總工會今日下午在明星戲院舉行新員就職暨會員聯歡，會後並有電影節目。

六旬衰翁 非禮女童

【本報訊】元朗一名六十八歲姓李之男子，因涉嫌非禮十三歲女童，被警方拘傳。

據報：該女童經常探望此老翁，並仍其撫威士，日前老翁加以非禮，事後給以數元。

其後，女童之祖母覺其有欵數元，追問情由，始知曾被非禮，乃投訴警方。

傳奇攀山女孩 一切已復正常

【本報訊】新界八鄉橫台山傳奇性小人物鄧添嬌，失蹤二日，歸來後的健康狀況良好。

這位三歲半的添嬌女，經過數天的調養，健康和精神已恢復常態，眼腫疲勞已完全却除，身手及足板被荊棘所刺入的刺經母親一一剔除後，昨晨她已能下地恢復行走，並和家人鄰居的姊弟們嬉玩了。

基於「久餓不飯」的經驗教訓，家人仍不給她吃乾飯，而特擬她燉爛粥，每天吃六餐，每隔兩小時吃一次，每次半大碗，她的胃口很好，消化亦正常，並無任何不適的表示，在今天，家人將準備給她吃小量的乾飯。

兩萬襲時裝 空運往英國

【本報訊】英國海外航空公司正承運一架波音七〇七噴射機，將一宗數達二萬件婦女棉織品衣物，由香港運往英國。

該批服裝係特別分八百八十八包裝，是為一次過運赴外地歷史最大之一次。

此次貨運辦理係由英國海外航空公司貨運主任黃茂滋經辦，當黃氏接獲國際服裝公司經理來函通知後，立刻着手辦理。

由於時間上短促，本港工商業管理處特別發給一項出口牌照，但該貨物指定必需在四月卅日內運出。

製衣廠方面也日夜趕工，以完成該批貨品，英航公司也盡得其合作機構，航方面合作，盡快將貨載運出。

訂貨人方面係倫敦之名服裝公司，該方一接到全宗貨品後，即分發所有零售商號，以迎合衆流之夏季。

致生公司雙喜臨門 六五週年新廈落成

今日由周錫年爵士主持剪綵

【本報訊】致生洋紙公司，今日適逢雙喜臨門，一是六十五週年紀念，一是新廈落成開幕，屆時由工業總會主席周錫年爵士主持，該公司總經理馮鎔聰，及各部經理馮明聰、馮詠聰、何柏添、何永添等，俱為洋紙文具商，交遊廣闊，今天該公司舉行之兩項慶典，諒必盛況空前。

致生公司總經理馮鎔聰，為香港太平紳士，曾任東華三院乙未年主席，及丙申年首席顧問，華南洋紙商會多屆理事長，及名譽會長，現任該會理事長。九龍城街坊福利會監事長，政府委任驅除犯上訴委員會委員，租務法庭委員會委員，稅務上訴委員會委員，長期徒刑判覆檢討委員會委員，土法庭法官，九龍及新界鑑救委員會委員，印刷業商會理事，中華總商會常務會董，一九五八年曾獲英廷頒賜榮譽獎狀。

循環日報 今突不出報

【本報訊】親共之循環日報今日突然不出報，但事前未見該報有所宣佈。今晨據該報一位職員說：本報今日起暫時不出報，至何日始再復刊，屆時會另行通知，該人並未說明原因。

楊傳廣謂年齡增長無礙成績 在明年世運十項賽 可創出九千五百分

前晚在美以長途電話告台北報界

【泛亞社台北三十日電】前天在美國加州華納湖世界十項運動錦標賽中以九·一二一分，創造十項運動世界新紀錄中華民國選手楊傳廣，昨晚在其洛杉磯寓所，以長途電話對台北報界稱：渠希望在明年東京世界運動會中，將自己十項運動中每一項之最好成績，一次表現出來。估計在那種情形下，可以造九千五百分左右之最高成績。楊傳廣謂年齡增長無礙成績，今年暑假擬赴歐洲參加幾次比賽，年底擬訪日本，因為日本世界運動會當局決定在年底前舉辦一次明年世界運動會預前選拔賽，渴可以藉此了解各國與賽加世運選手之情況，並對世運場地作一些適應工作。

聯賽大團圓 南華勝警察

永雄建中互毆罰出場

賽後縱論

聯賽煞科戲南華對警察，昨天并非場面冷落，觀衆有三千餘人，雙方也踢得相當出力，南華以半力應外力，郭氏兄弟休息，警察實力不無減削，打來虎虎有生氣，結果警察以〇比一見敗，但完全迎戰，獲得好評。

可惜，這一場波，留下了不愉快的印象，警察的麥永雄與南華的劉建中，一個因爭執，一個因鬥毆，而引起互毆，致雙雙被驅逐離場，劉、麥兩球員發生了這組野蠻動作，將會招致被罰停賽。

千餘，收入三千八百二十一元，頭場預備組警察以二比〇勝南華。

開賽後，雙方互有攻勢，南華用陳天送為正中衛，梁金耀拚帥，十分鐘，警察攻至南華門前，被陳天送一腳勾消，南華反攻甚猛，警察門前有驚無險，馬亂十七分鐘，麥永雄受傷離場，廿二分鐘復出，廿九分，南華黃志強交黃卓橋，射門，見射出界外，上半場零比零，雙方均無記錄。

易邊再戰，警察攻，九分鐘，麥永雄得球射門，劉建中衝前攔截，被判雙雙離場，南華則改陳天送把關，十六分鐘，黃志強截球踢射，郭文森力挽山河，中球柱彈出，跟着黃志強飛身頂入，一比〇。卅分鐘，警察反攻，就衆射門，中門柱無效而退，南華大難不死，警察反攻無效，終于南華以一比〇勝警察。兩隊陣容如下：

（南華隊）陳志剛，蘇文普、黃銳根，劉建中、陳天送、黃卓橋，羅桂生、譚炳森、何祥友、梁金耀、黃志強。

（警察隊）陳揚楠，鄭榮根、劉海波，郭文森、麥永雄、郭泰航，阮海、林世森、鄧利士、吳就榮。

日乒將技高 港全軍盡墨

修頓場昨晚爆滿，千多球迷，爭看日本乒將獻技，香港選手全軍盡墨。男子團體賽和女子團體賽，日本分別以五比零，和三比零獲勝。

團體賽結束後，日本乒乓隊再作兩場精采表演，一場是女子單打，由世界女子單打冠軍松崎關正子；另一場是女子雙打，由世界雙打冠軍松崎、伊藤、山中，她們的精湛球技，球迷嘆為觀止。

日本選手除了木村一人外，其餘各將均有出場，由於雙方實力懸殊，所以球技亦未盡發揮，日將勝來輕鬆，本來是他們發明的新技術，昨晚未打出時的絕招，在本屆大賽放奇着，往往直接發球得分，但昨晚他們這一手仍然保留。

日將的打法基本和過去一樣，站位偏左，正手抽球，但現在比前進步許多，主要表現有下列各點：㈠，旋球多花樣，正反手的旋球和長短相結合，而且旋轉很厲害，香港選手往往接發球「食西」或失分不少，每一個球員都掌握到四五種發球技術；㈡，打球速度快而兇狠，力度足，正手抽球純熟無比，往往一拍把港將打死；

，男子以荻村的反手拍擊最好，三木次之，小中不夠穩健，十有八九是抽不成功的，或許小中是把比賽當作練習機會，所以得失在所不計，女子反手攻擊，普遍比男子好。

香港選手鄧鴻在對小中時以廿一比十六取回一局，但終亦以二比一敗陣。

香港選手本着輸少當贏精神，思想沒有負担，故亦打出水準，且臨場經驗亦少，能夠取回一局和有三局是經過廿比廿平手後才失敗，已屬難得了。各場成績如下：

女子團體賽：三比〇，日本勝。伊藤（日）勝吳倩君，二比〇。山中（日）勝吳玉珍，二比〇。關正子、松崎（日）勝吳倩君、吳玉珍，二比〇。

男子團體賽：五比〇，日本勝。小中（日）勝趙善謙，二比一。荻村（日）勝劉錫晃，二比〇。三木（日）勝鄧鴻枝，二比〇。小中（日）勝劉錫晃，二比〇。荻村（日）勝趙錫謙，二比〇。

（表演賽）：松崎、關正子（日）勝伊藤、山中（日）廿五比廿三。關正子（日）勝松崎（日）廿一比十七。

花絮篇

高朋滿座 紅燈照玉人

港日乒乓賽，修頓場紅燈照玉人，四面高朋滿座，連監球架後高等位都坐上嘉賓，好個熱鬧。三元半貴價球票球迷，遍到向隅，要企在場邊欣賞，球迷嘆

比賽組員決宣佈單打淘汰式，又不是團體對賽法，是各派男子四人及女子四人上陣，打四人對陣法，這一玩意，即是港演埠際賽第二夜秩序，不過對日本女子時是用男子中級球員，有人笑謂：男子怕也非敵手，勢必紅粉勝鬚眉矣。

客隊烏龍王 移民局開恩

乒總秘書曾乃倫笑語向人謂：客軍都是「烏龍王」，原來他們的過境手續五月一日即要離港，他們還要求打埋二日晚比賽，本人帶他到移民局，結果幸得局長特別批准，留到三日才離港，否則不能參加第二場。

貴客光臨 乒總賺錢

據乒總秘書稱：日本乒乓隊此次過港比賽，乒總可以賺錢，由於乒總不必負責食宿招待，但總會給他們每人車馬費。

日本男子隊演出依然好睇！尤以開旋轉球更熟，故撤斷「西」，得手十次有七次，港隊無法招架，太失禮矣。（譯圖）

亞青冠軍韓國隊 五日在港賽一場

迎戰西德強旅 華聯陣容選出

獲得本年亞青盃足球賽冠軍的韓國青年軍，決定本月五日在花墟球場與香港選手作一場表演賽，收費一元二角。該隊在亞青盃賽前此已有意於亞青盃賽結束後，乘取道本港返國之便，在港作一場表演賽，曾經與本港足球總會數度商洽，直至昨日，韓青隊已由馬來亞拍來電報，接納本港足總條件，允由馬來亞班師返港。

又：獲得本年亞青盃季軍的香港青年足球隊，定今晚九時由馬來亞班師返港。

在本月五日與港隊作一場表演賽，並抵達本港日，此一場表演，已排在花墟球場舉行，開賽時間下午五時，屆時並加插一場傑志對光華的預備組聯賽為序幕戰。

年輕西德強隊本月五日因期為本港足球總會在澳門舉行港澳埠際足球賽，因此五日本港乙丙組秩序，今既有一場港韓表演賽，花墟球場將有一番盛況。

由于本港不少好手須赴澳作埠際戰，總選陣將以新血為主。

華協足球部（華人足球聯會）遴選小組，選於本月廿一日迎戰西德加士路亞足球隊之華聯陣容。全陣人選如下：（金剛）

黃文偉、姚卓然、李國華、黃兆和、高保強、陳振權、駱德興、何祥友、曾鏡洪、黃志強、劉儒璇、北、吳添來、鳳松江、李國強、楊偉業、陳鴻平、李德偉、林錦棠、梁偉雄。

領隊彭耀明，教練朱永強，軍醫陳杏林，隊長何祥友，副隊長高保強。

澳洲游泳名將 今晚在港演技

【本報訊】澳洲游泳選手隊，昨午飛抵港，今日下午八時在維多利亞泳池作表演，這澳洲泳隊乃是全澳洲的一流好手組成的，技藝高超，且有幾項世界紀錄保持者。他們曾在日本表演也極得好評。從成績看，自然和香港有天淵之別。希望能給予香港一個好的欣賞。

日本乒乓國手狄川的抽球姿勢。

港華遠征賽程 全部業經編定

【本報馬來亞訊】前往馬來亞和泰國作友誼賽的港華足球隊，全部賽程已編定，計由廿四日出發，至七月初返港，行程約個半月。

港華隊因取銷赴婆羅洲之行，行程比前定者略有出入，計先到曼谷，然後赴馬來亞作和泰國，再往星加坡、越南表演，全部行程如次：

五月廿四日離港赴泰國。

廿五、廿六、廿九在曼谷比賽三場。

卅一日赴吉隆坡轉往檳城。

六月一日及二日在檳城作和萊賽。

四日在吉打賽一場。

六日在怡保賽一場。

八日及九日在吉隆坡賽兩場。

十一日馬六甲賽一場。

十三日柔佛賽一場。

十四日赴星加坡。

十五、十六、十八、十九在星賽三場。

廿一日往越南。

廿二、廿三、廿七、廿九、卅在西貢賽五場。

七月五日由越返港。

東華提前組班 七日舉行會議

獲得本屆聯賽亞軍的東華，為提前籌組下屆巨班，定七日下午五時卅分在於仁行舉行會議，推舉小組委員，主持下屆改選事宜。

東華首腦對於本屆成績，深感滿意，由於恐怕爭後無人負責，以致球員星散，因此決定提早改選，希望推出新人，早日籌備下屆組軍，以免「執輸」。

「執輸」。下屆東華負責人預料將為鄒烈智、梁錦祥、廖烈武、蔡世傳、曾廣釗、方潤華、李志剛，他們除了希望本屆好手全部留會以外，並且希望增強前鋒線的攻擊力量。（江）

我參加世運足球初賽及亞洲盃預賽！

陳嘉尚來函 請華協選陣

【本報訊】我國參加十八屆世運足球初賽及主辦第三屆亞洲盃東區預賽，刻已開始籌備，原則上仍託華協會選拔優秀僑胞球員代表參加，預定八月十一日起，直到九月三日止，即可選出。

我國足球委員會主委陳嘉尚二十六日有函給華協會長沈瑞麟，函中說仍然託請香港華協會暨體育界僑領選拔品德良好、忠貞的優秀僑胞球員，代表祖國參加足球初賽及亞洲盃預賽。

由我國主辦的亞洲盃東區預賽，預料有日本、菲律賓派隊參加，賽期原則上定八月二十四日至九月三日，但在此以前將在八月十一日先赴韓國參加世運足球初賽，然後在台北作第二場初賽，這兩場波將決定我國參加世運足球初賽能否淘汰韓國，如果淘汰了韓國，再對菲律賓，晉級機會就更大了。（江）

華協盃賽程決定

八日元朗對愉園 十一東華對傑志 十二兩勝隊決賽

【本報訊】華協盃小組賽昨抽籤編定四隊，賽程如下：五月八日元朗對愉園

聖思英文專修學校

即招日夜初學字母拼音班至會考班（各級新班）

校址：㊀旺角彌敦道六七〇號（中環與公司樓上）㊁旺角彌敦道七〇七—七〇九號（雅士鐘錶樓上即旺角眞英專內）全校冷氣設備 五月份加開字母新班

永華 大世界 新世界 今天獻映 國際 加映 下期

追婚記

胡楓 李香琴 鄭君綿 江雪鷺 彭冲 多多

追婚 搶婚 逼婚 拒婚 笑料 豐富 風格 清新

為郎頭斷也心甜

今天獻映 金陵 國民 金華 明聲 新舞台 國際 筲箕灣 長樂

吳君麗親自監製 全部伊士曼七彩

任劍輝 吳君麗 半日安 陳寶珠 主演

製片：關志堅 導演：馬金娘 撰曲 編劇：羅志雄

兩片綠葉

俗語有句老話：「牡丹雖好，也要綠葉扶持」。這是說，朵鮮豔欲滴的牡丹，如果缺少了幾片綠葉，它便失去了嬌妍。牡丹的嬌態便顯得更加動人了！

在舞台上也是一樣，大明星，大老倌有如鮮豔的牡丹，丑角、小生、鄂花則如綠葉，是互相輝映的。在「為郎頭斷也心甜」裡，無半日安的歪思，則不能表現出吳君麗的守身如玉；無陳寶珠的忍惡則不能表現出任劍輝的風流儒雅，這個是紅花綠葉，缺一不可的。

導演、演員熱誠推薦：為郎頭斷也心甜

新麗聲公司榮譽出品

今日提要：死裡逃生春秋隱江南　葉底偷桃賭師歸天府（四八○）

上文因果

上文講到趙春山兄弟，追至王先生開了珠寶門，兩個與王先生背負一包，由至前道外，忽遇田桂丹，賴相阻，楊昌與春山戰，宋秋山與田戰，宋以擡針射楊，楊倒而春山逃出，楊倒而葉寶袋，逃出到大堂，於涕口遇仇瞎子，一木棍擊倒之。

金鼎關河

新提刀人著　鳳子圖

第五回　康熙帝統一神州　明後裔隱居歷世

仇瞎子一棍，將趙春山擊倒，田桂丹與宋秋山在內戰，忽窺田外逃，追了出來。田桂丹在後，大喝道：逃到那裏去。宋秋山不理，仍舊左手扶住那袋寶物，向外飛奔，其時仇瞎正因趙春山倒地，起身撲到趙春山前去，宋秋山見了，大叫道：仇師父，不可害我哥哥性命。這時還有餘暇，就地一下，將趙春山所遺的口袋拾了起來。直奔機關，一溜上去，三兩手將門開了，直奔出石庫來。見園中清靜無人，他從進園之來路，跳出了院牆，拋了兩袋珠寶，直奔沈立三等候之寓所，這裏就是蔡齊白的住宅。沈立三見他一個人逃回，抱了兩袋，問他道：你哥哥呢。宋秋山喘息方定，放下了這兩包，以手作勢答道：哥哥被仇瞎子打倒在地。沈立三驚問道：怎會又有仇瞎子。宋秋山道：仇瞎子未走，與田桂丹和另外一個道士，安下陷阱，在石庫之中，捉拿我兩個。因將經過情形說了一篇。沈立三問道：你哥哥落在他們之手，沒有性命之憂麼。宋春山道：被瞎子一棍打倒的，性命無憂，已被活捉了。我搶起他的一袋，衝了出來。沈立三道：我們這地方，他們能不知道麼，你哥哥的性命不保，我們應該救了出來。宋秋山笑道：哥哥若須我們救他，也不是哥哥了。沈立三不明其意，急的了不得，問道：難道我坐視他死不成。宋秋山道：不要緊，哥哥今晚可以回來的，正說至此，院中有聲響，砰然一響。宋秋山和沈立三兩個一躍而出，只見園中倒着一個人，兩人上前扶起來看時，正是趙春山。扶了進屋去，見他面色慘白。宋秋山命人以蔘湯灌之，趙春山清醒過來。二人問道：怎樣逃得出來的。趙春山道：瞎子過來看我的傷處，我假裝已死。他以手探我之鼻，鼻孔沒有出入的氣，他摸我的胸口，心已經不跳，是我止住了氣和心跡。誘他大驚，當他大叫道：死了，一個沒了他的修了。我微微張開了眼睛，猛然一下，紮底撈挑，瞎子一聲慘叫，被我將他一對寶珠，搶得下來，我乘機衝出了庫門，田桂丹由後追到，和我在園中鬥了二十多合，我賣個破綻，放他攻入來，他撲了一空，我跳上牆，逃來了。吃力不小，所以越過牆時，撲倒在地。宋秋山這才放心。趙春山對沈立三道：事不宜遲，連你也不保，隨我們逃吧。沈立三道：逃去那裡。趙春山道：現在我三個，一到江邊，門一開就走，下到江邊，我們只能走下水，先到江南，再作道理。沈立三道：小弟不必逃跑，回家去不會有事的，只須多多用銀子就是了。趙春山將兩袋寶珠，打了開來，分出了三分一，給沈立三留下道：這個給你變賣，官司，我們只得少陪了。將餘下的金珠，分作了兩袋，兄弟二人，各背負了一袋要走。沈立三叫住道：蔡齊白怎樣，她雖是個女人，卻對得住老兄，老兄就如此棄她而去麼。趙春山聽了答道：小弟逸她的東西，如一世也吃喝不盡，如果覺得不夠，請兄再分給他一點，就是。繼又想：如果她有心，叫他到蘇州玄妙觀前賣字畫的湯小泉那裏，問我的下落吧。兄弟說了一聲再會，就此跑了。沈立三追出到院中，已經不見了蹤影。嘆息一回，收拾了金珠，等候到半夜。蔡齊白不見回來，心中着急，不敢停留，將大包金珠包了，半夜三更命人備轎，抬他回到舖中的後門，逃入去之後，轎到樓上，命舖中人，只說下南京去了。且說趙春山弟兄兩個，到得城門邊，聽到城門口有人在叫城出去。城樓上大聲問口號道：甚麼人，有沒口號。下頭的人答道：黃鶴樓的。樓上不再說話，城門開了一線，放了出去了。趙春山兄弟兩個商議道：今晚的暗記口號，是黃鶴樓三字了。須多等等再說。兩個等了一個時辰，上前大聲叫道：錢知府公館派人過江去，有急事。城樓上叫問道：有口號沒有。趙春山答道：黃鶴樓。有的。我等是公館派的差人，現在大人在樂家看戲未回，派趕快去漢口，緊要事物的。城門開了，放他兩個從容出來。正是：

足智多謀
就地取材

飛將軍

南宮搏著

傾談國事

灌嬰有事，飲了幾杯酒先走了，李廣則留着和主人傾談朝廷的故事。大漢皇朝已換了一個皇帝，故世的皇帝劉啟，被諡而稱為孝景皇帝，新皇帝劉徹，十六歲承嗣為帝，十七歲，用自己的年號，揭開了漢皇朝新的一頁。新皇帝是一個和前皇性格不相同的人物，前皇，穩謐，保守，不願多事，新皇帝，雖然還沒有顯著的設施，但是，長安人已能看出，劉徹是一個好大喜功的人，這位青年皇帝，必不會如前皇那樣地守成的。

招待李廣飲酒長談的是公孫渾邪。當年的吳楚七國之亂，公孫渾邪以隴西都尉領將軍印，七國之亂平定後，公孫渾邪以軍功封為平曲侯之位，但是，他居侯爵之位，祇有五年，因有罪而失掉了爵位。現在，他和李廣一樣，隱居在終南山，成為長安城中時出的平民之一。

公孫渾邪還有一點與李廣相同的，他也有幾個兒子在當郎官，而且也是受重視的郎官。因此，他們雖然閒居，朝中的消息卻很靈通。現在，他們在酒後的興奮中，侈談着朝廷人事。

「渾邪兄，當年你和衞綰很熟，是嗎？」李廣問。——衞綰，是新帝的丞相。

「那時，我們同為周太尉帳前的將軍。」公孫渾邪嘆了一口氣：「他的運氣比我們好。」

「噢，」公孫渾邪飲盡一杯酒，沉沉地說：「總是他的運氣好哪。」

「渾邪兄，其實，你的運氣也比我好。」

「噢，你是說封侯嗎？那還不是一樣，你和我，都是平民了！封侯，封侯，無煙過眼。」他頓一頓，再接下去：「為大漢立功的人，能保得首領的，已經不錯了，剛才走的那位灌嬰，他父親是殺死項羽的大將，到頭來，還不是一場空，再說一句老實話，你和我兩人，如果交上運，還有機會再起，說不定再撈個侯爵，至於灌嬰，就很難再得了。」

「衞綰應該幫我們一下的啊——」李廣獨抑地說：「當年，我在戰場上還助過他一臂之力。」

「我想，衞綰不會忘掉我們吧？」公孫渾邪微笑着：「我聽說，你的弟弟托他照料我的孩子——也得到他的照應。」

「唔，他使我的弟弟再轉到武職方面而去，下個月，就轉到城門兵那邊去了。」

「噢，」公孫渾邪忽然笑了出來：「廣兄，你那位田姬呢？」

「怎樣？忽然問起她來？」

「皇太后的同母異父弟弟，田蚡、田勝，都封侯了——看來，姓田的都交上了運，以此類推，田姬也該交運啊！」（三九）

女模特

江陵著

五十一：當然是他！

「是的，他還沒回家呢！他叫林寶權。是東城大學的醫科學生。他是林寶權的哥哥。」

「噢！謝謝你！林小姐，你真是一個伶俐的女孩子。怪不得你說，警探你的人很多。」馬探長說到這裡，便要告辭。林太太把他們送走了，過了不久，電話鈴響了。

「是林公館。」林太太接聽着。「誰？林小黛，是嗎？請你等一等。」她把電話交給小黛。

「誰？」小黛接起電話，「噢，是寶權嗎？噢，你在什麼地方？什麼，要我去？我沒有事，剛才馬探長來過呢，他問了許多話，喂，喂，你怎麼啦，怎麼不聽你說啊！什麼，告訴你，噢，他問的話太多了。噢，你等着我，我們見面時，我會詳細告訴你的。你說，在那裏？說慢一點，唔，唔，知道了，我立刻就來！」

小黛放下電話，神采飛揚地對母親說：「媽媽，他叫我出去呢！」

林寶權來的電話，林太太知道女兒擔道，「出去走走也好，不過不要太晚回來啊！」

「好的，說不定等一會我把他拉回家裏來呢！」小黛一轉身，就要跑回房裏換衣服，林太太在後面問道，「小城，你知道他是誰？是寶權打來的電話了嗎？」

「當然是他。」

小黛一面走上樓去，一面應道，「不然，有什麼男人會打電話給我！」

林太太看着女兒的背影搖搖頭。不久小黛打扮好了，她像小鳥一樣。抱着母親吻了一下，便跑到外面去。她雇了一輛的士，一直乘車到了一間茶室，她走到裏面，並沒有林寶權，卻見鄭一民坐在那裏。鄭一民笑眯眯地站起來迎接她，輕快地說：「幾天不見，林小姐越發漂亮了。」

「怎麼，剛才打電話給我的，是你嗎？」小黛站在門口去不肯進去。

「怎麼不是呢！」鄭一民說，「我剛才只說了一句：我們才分別了幾天，你就不記得我了嗎？於是你就高興萬分地叫我是寶權。我想告訴你，我不是寶權，但你不容我開口，一連串地說了許多話，因此我只好暫時做做林先生了。林小姐，你想見見林先生嗎？我可以帶你去見他，剛到了一間醫院去。」說罷，

小黛不耐煩地搖搖頭，說「我並不要找他，我要回去了。」她轉身想走。

「唉呀，我的林小姐，何必這麼快就走呢？既來了，也就應該坐一會。你不是要告訴我，馬探長到你家裏，跟你說些甚麼嗎？來！我請你吃東西吧，來！來！」

「我不想跟你談什麼，」林小黛老實不客氣地說：「我要回家去。」說完，她逕直走了出去，鄭一民把一張鈔票丟在桌上，便跟了出去。

他搶到小黛身旁，鮮有分寸地說：「林小姐，你知道我為什麼要找你嗎？我想告訴你，我找到殺死陳蘭如先生的兇手了啊！」

「什麼？」小黛停住了腳步。（廿一）

霹靂薔薇

諸葛青雲著　王雲畫

三十四，薔薇使者

「薔薇使者」搖頭一笑道：「江湖中不知細底之人，以為我們是因外號衝突成仇，其實我們三人，由五嶽絕頂，鬥到「峨嵋金頂」，捨死忘生地狠鬥六大次之多，祇是為了爭風吃醋！」

夏天翔聽得大出意外地，訝然問道：「為了爭風吃醋？」

「薔薇使者」點頭笑道：「昔日的當事諸人，祇有我一人倖存，自然願意在即將坐化之前，把這段故事，講給你聽，免將永遠成為世間隱秘！」

夏天翔萬想不到三位「薔薇使者」，昔日竟因爭風吃醋，彼此狠拼，知道其中情節，必饒趣味，遂靜心凝聽這位即將永別人寰的「薔薇使者」，敘述當年往事。

「薔薇使者」說道：「我與「多情書生」吳萬秋，「無情劍客」莫春陽，相互爭風吃醋之因，就是為了三人同愛一位絕代佳人「薔薇女俠」！」

夏天翔叫道：「我師傅二十年前的要好至交，後來突然失去蹤跡的「薔薇女俠」魏紫琳？」

「薔薇使者」點頭說道：「就是你師傅的好友「薔薇女俠」魏紫琳，我們三人為了她，在五嶽絕頂，連鬥五次，勝負難分，最後一次，約在「峨嵋金頂」決鬥，誰明不見生死，不許停手，三人中祇許留下一人，與「薔薇女俠」魏紫琳，得諧心願！」

夏天翔問道：「這場殊死惡鬥，你們怎的一位不死，反而志同道合地做起「薔薇使者」了呢？」

「薔薇使者」嘆道：「我們在「峨嵋金頂」，連鬥三日，彼此均已身負重傷，而仍苦苦強力支撐，拚要獲得最後勝利之際，「薔薇女俠」魏紫琳突然趕來，說明她對我們三人，同樣相愛，難分軒輊，苦於無法分身，祇好拼捨一命，了結情緣，並請我們罷爭息鬥！緊接話了，留下一朵「紫玉薔薇」，便即縱身跳落「金頂」，香消玉殞，屍骨無存！我與吳萬秋、莫春陽自然大受感動，遂在魏紫琳所居的舨山「金玉谷」底，造了一座「薔薇墳」，另外各任「薔薇使者」，主管「薔薇墳」，則各守一年，立誓每人輪流守墳三年，揹負守護愛情冢，讓別人安然享受！故而我們都一致竭盡所能，幫助到「薔薇墳」前，祈求「薔薇顯力」之人，花好月圓，終成眷屬！」

夏天翔聽得不住敬嘆，並頗為敬佩地說道：「那位「薔薇女俠」魏紫琳捨己全人的偉大精神，暨三位老人家推己及人的崇高意志，委實令人欽佩！」

「薔薇使者」笑道：「我的姓名來歷，以及怎樣擔任這「薔薇使者」的經過，業已說完，如今應該談到我喚你來此的正題了！」

夏天翔失驚說道：「還有甚麼正題？」

「薔薇使者」向他含笑問道：「夏老弟，你認為當世群魔中，以何人最為厲害？」

夏天翔想了一想答道：「論實派掌門人鐵冠道長，「祁連派」掌門人「九首飛鵬」戚大招，「白頭羅刹」鮑三姑，都是一流好手，至於再厲害的，便要數那化裝成黃衣長髮老人的「綠雲仙人」凌妙妙「九天魔女」宣纓纓了！」

「薔薇使者」搖頭說道：「你說得不對，那「綠雲仙人」凌妙妙，「九天魔女」宣纓纓，雖然極為厲害，但到底與「風塵狂客」厲濤狂有夫妻之情，祇要厲濤狂甘心低頭認錯，她們或許能夠斂手收帆，夫婦三人，一同歸隱！」

夏天翔聽出「薔薇使者」語中之意，悚然問道：「老人家的話中之意，莫非又有甚麼更為厲害的魔頭出世？」

「薔薇使者」點頭笑道：「祁連，點蒼兩派合併組織「震天派」後，「九首飛鵬」戚大招與鐵冠道長互相商議之下，覺得僅憑「綠雲仙人」凌妙妙，「九天魔女」宣纓纓兩人，在幕後支撐，對抗舉世群雄，力量仍嫌薄弱！遂用盡心思，又復請出三位足有三四十年未曾出世的離羣人物，擔任「震天派」最高護法！」

夏天翔驚問道：「這三位已有三四十年來未曾出世的離羣人物，是誰？」

「薔薇使者」問道：「你師傅有沒有聽說過「白骨三魔」？」

夏天翔搖頭答道：「我從來不曾聽說「白骨三魔」這四字，還請老人家明白見告！」（三九○）

劍氣千重

王香琴著

（一一）白帝城血戰

柳金鶯又吃一驚，羅大嫂把背上的月型刀解下來，狠狠的看了巫道士一眼，冷冷的道：「巫道士，不論那個殺的，也是我的意思，假要報仇的話，便殺在我的身上，那小娃一點過失也沒有，你不要動她一根毫髮。」石翠娥拿起了巫其譯的屍體，向巫道士便是一送，喝道：「去你的，你該知要你的弟弟和四鬥豹不會鑽人搗亂，誰教你的弟弟和四隻豹三限盜跑入來，當知家裏一個男人也沒有。」屍體一直標到巫道士的面前，巫道士一手抓着，夾在脅底，右手的長劍，向羅大嫂刺去，羅大嫂月型刀一擺，便和巫道士合手，那一口月型刀，一擺圈，月，彎彎曲曲，刀刃閃着光芒，羅大嫂的招法，也是古怪，人刀一齊旋轉，柳金鶯小心觀看，十分詫異，原來月型刀的招法，和其他刀法，有很大的不同，為了刀型像月兒彎彎，每一招使出的，都有點彎曲，沒一招是直劈的。

這一次發生的事，實在奇怪得很，柳金鶯誤入羅三娘家，殺死了幾個人，以為到了賀老虎的家裏，那料人是殺錯了，卻惹出這樣的怪事來，羅大嫂和巫道士過了十幾招，柳金鶯看出羅大嫂的本領，實是高極了，刀法也是見所未見的，可是巫道士的劍法，也是強勁非常，他使的是青城派劍法，早到爐火純青的境界，羅大嫂一時不易佔得便宜，忽見羅大嫂身軀向下一伏，月型刀向上一圈，人刀一齊滾入巫道士的劍圈裏，巫道士喝一聲，身向上一衝，手裏的長劍鋒上，向下便是一劃，劍鋒抵在月型刀的刀起，巫道士像一粒飛蛾，也不能和羅大嫂給他一腿，人在地上滾出，刀鋒劍鋒，都像紙一般薄，祇要雙方的力使有了參差，便會發生很大的變化。

白翠娥喊道：「逃婆，偷腿換手，刀隨身上。」柳金鶯一聽這兩句話，知是白翠娥教羅大嫂敗巫士的辦法，暗想羅大嫂拔高到頂點，白翠娥的年紀，不會比自己大，為什麼⋯⋯正要想下去，巫道士把手一放，人早跌開了兩丈，一直刺在羅大嫂的身上，柳金鶯吃了一驚，羅大嫂早把月型刀一擺，劍鋒一歪，去的那邊長劍，也不知巫道士在滾開的時候，用什麼力量，這一口劍，一直摔在地上，羅大嫂手頭快，月型刀一擺，人早撲近巫道士面前，使勁地一大腰一轉，巫道士手上沒了兵器，刀鋒一閃，旁拍一聲響，早轉到羅大嫂身裏的名家，劈向羅大嫂的後腦去，這在武林裏，能在腦後掃過，是「閻王笑」，祇要刀鋒一閃，人便死亡，羅大嫂頭一低，在刀上掃過，月型刀向上一掩，鋒上一陣響，刀鋒戳戳的亂動，柳金鶯不由得又吃一驚。（四一）

遲來的鹿車

幻影

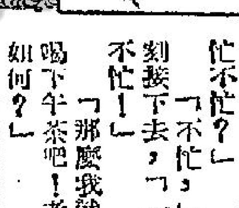

八

我一手拿了電話筒，聽到了這樣的一句話：「你是陳劍琳嗎？」整個人就像觸了電似的，不斷在發抖，呆呆地站在那裡，不能說一句話，等到對方發覺到我的沉默時，在電話裡喊道：「喂，你是不是陳劍琳啊？」我這才如夢初覺地應着，「是的，你是誰！」

「我？你不認得我的聲音了？」對方說。

我，認得，為什麼不認得？我的心在叫着。這一種聲音，聽到一點，就會認得出來的了，為什麼不認得？

「真的，」對方說，「你真是善忘了！」

但我還是淡淡地說：「怨我善忘了，只經過了一個夜晚，那些歡樂就都把你一切的記憶都沖去了！」

我的腦子裡有着許多問號。

「好吧！算了吧！你既然不認得我，」對方的語氣有點怒，「好像就快要收線了。」

我立刻喊道：「別忙，嗡眉，我在開玩笑呢！」

「啊！噢，」「很開心的，你的冷笑啊！」

「有什麼貴幹？」

「難得你還記得我的電話號碼，這許多年了還沒有改變。」

「是要請我喝下午茶嗎？」我問。

「也許是的！」她說，「可不知道你忙不忙？」

「不忙，」我立刻接下去，「一點也不忙！」

「那麼我就請你喝下午茶吧！老地方如何？」

「山頂餐室？」

「近一點，也清靜一點是嗎？」

「是的，」我回答得更爽朗，「我立刻來。」

「那麼二十分鐘後見你。」說完，她放下了電話。

我也放下了電話，立刻飛也似的走回房子去，換上最稱身的一套衣服，把頭髮用風筒吹得貼貼伏伏的，然後才走下來。「明天，」一句話：「是竹若昨夜對我說的話」，但一隻腳踏出了門口，腦子裡就撥起了這樣的一個心願，要看我，我送你一件東西，那是你喜歡的。」那正是竹若昨夜對我說的話。

我猶豫了好一會，還是燃點了火，飛也似的，在柏油路上奔馳着，不去想，把車子打着了火，飛也似的，在柏油路上奔馳着，從花園道一直向上衝，來到山頂餐室，只用去十多分鐘，裏面當然很幽靜，在炎夏裏，是消暑的最好去處。我四周找了一遍，見不到你，就只好在一張有樹蔭的椅子上坐下來。向侍者要了一罐啤酒，一面喝酒，一面等你。可是，時間過了差不多半點鐘了，她還沒有來。（五八）

晚香

峨嵋奇俠傳

陳逸如著

第十一回　各有緣遇

兩位同伴，正要出手互鬥。忽聽有人說道：「兩位壯士，你們遇見了大行家還不知道麼？」一句話提醒了兩人。一言不發，彼此互望了一下，叫聲：「我們同上。」說時遲，那時快，兩人已分由左右夾擊梅冰潔，都是出了死命一拳，對準梅冰潔頭部打來，這是真正的「雙風貫耳」，梅冰潔一見來勢太快，來不及躲避，只得就地身子一低，坐在地上，只聽「砰」「砰」一聲，二人臉上，彼此又各中了對方一拳，還是落了個自己人打自己人的局面。二人大怒。罵道：「你這小子裝蒜，戲弄我們。」當下二人展開了拳足，不敢再似方才托大，打起來，認認真真的將梅冰潔包圍在當中，像與高手對敵一樣，梅冰潔却仍然是金蛋倒倒，踉踉蹌蹌的，穩在他們之間亂竄，兩位武士稍一不注意，即有彼此互打之危險，因此出手不敢過快，以防收避不及。梅冰潔却是躲躲閃閃，毫無損傷。打了一頓飯多功夫，兩位武士只累得氣喘如牛，汗流夾背，却連梅冰潔半根毫毛也未傷着，二人又氣又愧，正在不可開交，忽聽一聲叫喚：「兩位退下。」二人趁勢往後跳開，方才發覺騎白馬的中年漢子，此時揮手一拱，走上一步，開口說道：「這位高人，是那條線上的朋友，在下這廂有禮了。」梅冰潔也忙還了禮。但未講話，只聽那人繼續說道：「在下崔晚蛟，乃朝廷東廠衛士，今日路過此地，屬下多有不敬之處，請看薄面，放過他們」梅冰潔一聽，知道他乃朝廷官員，以前只聽說宦官魏忠賢在朝中，設有東廠，招募衛士，武功都甚了得，助他為非作歹，心想定是這些人了。但不知他們何以一定要自己讓開，究竟是怎樣一回事，索性裝聾作啞到底，看清他們真相。心中計議已定，面上仍是笑嘻嘻的裝着崔晚蛟的話，不發一言。崔晚蛟暗忖道：「難道他果真是聾子吧。要叫他走開，自己一時却說不出理由，這陽關大道之上，黃河渡口之旁，人人都可來去。如讓他在此，馬車中之小姐，如何出轎，如何上船過河呢？」心中委實取決不下，初初以為他武藝雖好，只要聽見東廠崔晚蛟，怕也要顧忌三分，或者能自行避開，如今見他仍然笑嘻嘻不着一聲，只當他是聾啞。既無法和他言語說明，令他知難而退，便只有動武強逼一途了。計議已定，回頭對張青李雲道：「二位賢弟出手如何。」張青雲一聽，忙搶前兩步，走向梅冰潔身邊。梅冰潔聽得崔晚蛟叫「二位賢弟出手」，早有防備，見張青李雲兩人走來，心想這番可能要費點力氣了。（三三一）

突擊隊

布朗著·林菊譯

四十八：哲羅這個人

周末的第一天晚上，並沒有帶給卡洛不安。卡洛從求學時起，每逢假期，必到這裏來度假的。史古卜家的僕人們直到現在還稱她作「卡洛小姐」；而且常常在背後稱笑，說她不應該穿成人的服裝。凡是在卡家做工的人，都能夠在老遠的地方就認出他。僕人們個個崇拜大衛，說他是個英雄。大衛比哲羅家窮，但是大家更看得起大衛。這些年來，白蘭黎一家——母親、大衛與卡洛——是常常到這裏來作客的。

貝錫爵士的母親逝世時，貝錫還在襁褓中。當他長大後，承繼了父親遺下來的一筆遺產。貝錫自設廣告公司，業務相當發達。到了一九四一年來天，他是倫敦一家日報的董事長。此外，還擁有三家晚報與幾家婦女雜誌。

一九四〇年夏天，法國被納粹擊潰以及其他軍事上的失利，稅率增高，所得稅每鎊抽十先令，使貝錫的收入大減。縱然如此，他的私生活依舊過得很舒適，抽煙、喝酒、在第一流酒店去進豐盛的晚餐，甚至走去戰時倫敦的俱樂部作樂。

但是，在那個時候，他每年的收入祇得五千鎊。在這種情形之下，他是無法有積蓄的。

他祇有一個兒子。在那種環境之下，倒是應該被算是幸運的了，兒子名哲羅，健康情形並不太好，今年已三十二歲，尚未結婚。戰爭使哲羅的身體逐漸轉好了。他的生活不得不要個省了，儉省到與求學時代差不多。此時，他將自己稱作哲學家。

戰爭是不會永遠打下去的。他的報紙即將增加銷路，並散佈其影響至全國各地。

有一次，他的鰲子與此極表遺憾。哲羅對了眼，變成跛子。哲羅可是有一年暑假，哲羅到海邊去划船，結果與別人的相撞，又受了傷，被人送入醫院急救。這至出院時，他的右手已不能舉起了。從此，他不可以玩網球，甚至高爾夫，但是由于右臂受傷，玩板球，他還歡滑雪與釣魚，都不可以玩。這些運動也必須放棄。

健康關係，一九三九年，戰爭爆發，他不能加入軍隊。每當他見到朋友們穿着軍裝時，他的情形難免沒有自卑。一些朋友之後，他開始在報館中服務。因為這樣，後來他在那幾年中，他的一個職務變成了廣告公司的宣傳。他竟在皇家空軍的一個站裏擔任聯絡官，該站設于倫敦以西，來往尚稱方便。（四八）

紅燈

一三六：鈔票留下的尾巴

鍾衡如此說，王小仲大為驚奇。在他心裡，覺得鍾衡黑吃黑而敗在血燈黨手下之後，心有不甘，靜靜的到來看事情會變成什麼樣子，見他和陳律師在崖底，便救到這兒，是順理成章，現在鍾衡不只否認相救，而且也不知何人相救，那便太奇了。在太奇之下，王小仲便問道：「鍾首領，你既不知是什麼人救我們，為什麼會找到此間呢？」鍾衡答道：「我被梁威拳收之後，心中不甘，靜靜來瞧事情後來的變化，見樹林被火燒為地平，又有梁威屍體在崖底，還未知道你們兩人被救；行經此間，洞外有人的腳跡，再聽到老律師的聲音，便進來了。」他說出經過之後，又道：「我這樣無意中找到你們，當然極好；須知我是需要找你們的。」王小仲自詢問為什麼相找。鍾衡把手一伸，說道：「鈔票拿來！」陳律師不明白他的話，答道：「鈔票？鍾首領，老頭兒大半生律師生涯，錢是剩下一點，給一些，不成問題，但我的錢是存在銀行之中，此間自不會有。」鍾衡怒道：「老律師會有多少錢，娃錘的賞會冇？我不是問這事。」陳律師道：「那麼，你須要什麼鈔票？」鍾衡從衣袋裏掏出一疊五百元面額的鈔票，向他一揚，說道：「這些鈔票，我是在崖底檢得的，全數不過是七萬塊錢而已？梁威行的錢。」原來，梁威死前把鈔票撒掉，鍾衡下崖，檢得七萬來塊錢之後，此時見陳律師和王小仲兩人，認定十分之九的鈔票是他兩人檢去，便就追討。陳律師和王小仲明白情形，便把經過相告，說道：「梁威死前，撒出的鈔票確是極多，估計有幾十萬，亦不太過。只是，當時我們不時沒有檢取，亦無力去檢取，同時，崖底灰燼尚燃，十分之九的鈔票，可能是給山風捲起吹到灰燼之上，燒掉了。」但鍾衡絕不相信，喝道：「胡說，天下沒有一個人見了鈔票不檢的，且又是大額鈔票，你們隨手可以檢十萬八萬，計是會有大半百萬，七萬只不過十分之一，餘下的十分之九，必是你兩人檢了去，所以我便向你兩人要錢，要那梁威被刼富源銀⋯⋯不檢之理。快把檢得鈔票送上，否則便要相殺。你兩人應該知道，娃鍾是那路人而不是正路人，邪路人為了鈔票而殺人是天公地道的。」

這麼一來，陳律師和王小仲自然叫苦。因為好不容易，人家救到此間，不料梁威雖死，他的鈔票，竟然留下一條尾巴，惹上了鍾衡的相殺。當此，王小仲便坦白表示，的確沒有檢到到鈔票；祇是那個顧財如命的鍾衡，又那裏會相信。（一三六）

中央

今天只映四場　彩色歌唱武俠巨片

主演　鍾情　林鳳　仙娃　紅線女

亂世忠臣

明日映戲院專門巨片　海底人彈

石源裕太郎主演

明日早場粵語片　紅菱巧破無頭案　羅劍郎　鳳凰女主演

東方

連日滿　今日請早

美高梅彩色七彩綜合體新型巨片

神龍劍俠

片上中文

明早場　濟公

百樂門

今天仍映

美高梅驚險名片　張大地大巨片

三壯士

明日十二點四點早場　旱天雷　林鳳　胡楓　肥波

麗斯

昨日滿　今日請早

華納冒險間諜鬥爭巨片

兩點半　五點　七點　九點半

九十八號密探

中文字幕上片

下期獻映　天牢長恨

皇后·皇都·麗聲

最後三場　兩點半　五點半　七點三十

美高梅彩色七彩巨片

雙鎗伏霸

THE SAVAGE GUUS

今晚九點優先映　美國七彩巨片

血記　叛艦喋血

明天早場

利舞台·樂宮

今天　明天　後天

聯華七彩巨片　十項金像　片上中文

夢　斷　城　西

錯過畢生遺憾

下期獻映　乾坤

新華·豪華

今天盛大獻映　二時半　五時四　七時半　九時八

文一金像獎巨片

華納公司最新高歌細喜劇

售貨員艷遇

莎莉鍾絲·羅拔拔士頓

七彩·片上中文

明天早場　新華　龍虎恩仇　豪華　古城壯士展記

樂聲

今日四場　兩點半　五點　七點半　九點半

開克公司諧趣笑鬧巨片

諧角泰斗　諾曼威士頓　得意傑作

傻　人　偵　探

港澳即日同場加映

雅麗珊郡主　婚禮　特輯彩色

明天早場　春光

國賓·百老匯

電影公司復古反映　英雄忠烈武俠巨片

片約所限　最後今天

金箭盟

監製：鍾啓文　導演：羅維

林翠　田青　洪洋　羅維　劉亮華　聯合主演

洪冠洲　醫務所

專科　婦兒　耳鼻　腦喉

中環大道中221號

瑞士公寓

中山區　冷氣　新房　電話

台灣土產

新鮮運到

蔡陰生君　介紹　四補精

工商晚報　分類廣告　銷數廣　效力大　收費廉

倫敦　戀愛至上

廣告客戶注意

本報增設元朗代收廣告處

工商日報晚報同啟

男方前後求婚七次　雅麗珊訂婚秘聞

他們的訂婚消息傳出不久之前，雅麗珊起首讓安格斯陪伴她到史溫克俱樂部跳舞，這個俱樂部正是她的父親向母親求婚的地方。

·綺娜·

雅麗珊郡主的全名是雅麗珊德拉·海倫·伊莉莎伯·奧爾迦·姬莉斯黎貝爾。她看中了第十二代埃爾利伯爵的次子，安格斯·詹姆斯·勃魯斯·奧志爾維。據說有一天，她對他說道：「希望你清楚地曉得我不會[illegible]」和那一類家庭瑣事。她說話時態度，十分認眞而嚴肅。「我曾試學過縫紉，但第一針刺傷了手指之後，便祇好放棄了。」雅麗珊郡主，卒於在上星期三日，和安格斯結了婚，他們的婚禮，成爲英國一般人的喜事。

其實，雅麗珊具有貴爲郡主應有的條件。她美麗，年青，風姿楚楚，愉快樂天，最重要的血統，而最爲重要而又重要的是，所有一個金枝玉葉的郡主不應有的，她全沒有。——她喜歡斜紋布，但並非土頭土腦的。她不喜歡長篇大論的演說，因此不肯隨便講話。她喜歡跳貼面舞，扭腰舞，和早晨七時，吃一盤火腿蛋早餐。

至於其他的郡主和公主們，是否都喜歡相同的事物，還是頗成問題的了。她們與雅麗珊之間的不同之處，是雅麗珊另有其抱負，要在生活中，找出她需要的東西。

有一次，她以十分誠懇的態度，回答別人問她喜歡不喜歡過着郡主的生活，她說道：「唯一的麻煩，是我時常忘記了這一種身份。」

在澳

洲的昆士蘭，有人曾看見過這位精神愉快，嘮叨說「喂，到那邊去」的小姐，離開了辦公廳時。她一脚踏上了總督那輛汽車，便逕直往車裏坐下。不留神將一頂黑色的高帽子壓扁了，於是從一陣笑聲中，一頂破帽子，飛向了歡呼的群衆中間。

在加拿大的魁北克，也有人看見過她跨上了一輛馬車，她告訴那個戰戰兢兢的馬車伕：「下面坐去」！然後她接過去韁繩，親自駕車，駛入市區。你別看輕這位金枝玉葉的小姐，她倒有一手駕御馬車的本領。她的駕駛技術，是那麼的熟練，以至絕不會發生亂子出來。不僅駕馬車如此，她開汽車也是如此。她有時親自開動她那輛小汽車，也懂得和那車子的推進器和剎車大打交道。

任何事物，雅麗珊不喜歡的，總是說「別管牠」。譬如，她曾學習繪畫，可是總比不上她的母親的作品。於是她坦率地說道：「這不是我擅長的一行」。她又曾試學法文，但總說得不好，雖然她頗肯下苦功，但最後祇好放棄。她有時也打打網球。——這是她父親所愛好的運動——但她的球藝，遠不如她穿的運動衣裳來得那麼神氣活現。

雅麗珊於一九三六年聖誕節日出世（因此她有個名字是姬莉斯黎貝爾）。她並且在白金漢宮的小禮拜堂在英皇與皇后的面前領洗。那天她還是穿上了那襲維多利亞女皇孩子們領洗的，古老的布魯塞爾抽紗衣裳。

在全世界保守而閥閱的王宮禮節中，雅麗珊是「轉移風氣」的領導人，她是第一個在英國穿着沒有襪子的襪子，和頭戴假髮帽子的人。

我們且把話題轉到雅麗珊的婚事上面去吧。她認識了安格斯多久了？他們怎樣論起婚嫁來的？據說，安格斯曾向郡主求婚七次。但因爲安格斯是個側重勤苦工作的商人，這一型人物，是與雅麗珊氣味不相投，而未獲郡主的允許。

他們

其實他們幼年，便在巴爾摩拉宮相識。安格斯開始認眞追求郡主的時間，還是六年前的事。但在當時，郡主跟其他正常的女子一樣，有不少的男子在她的身邊出現。這些人物，也曾在倫敦的報紙上刊登出來。但大都是曇花一現，便風流雲散了。長期陪伴郡主寵遊的，僅剩得一個矢志不移的安格斯。

他們的訂婚消息，傳出不久之前，雅麗珊起首讓安格斯陪伴她到史溫克四百號俱樂部跳舞。而這家俱樂部，正是她的父親向母親求婚的地方。

去年十一月某一天晚上，安格斯護送郡主回抵肯辛頓宮，他們同在地下的一層客廳中靜聽錄音片。安格斯又重敘他第八次的求婚。

那天，剛巧是安格斯做當事的格賀顧公司舉行會議之期。可是坐在會議席上的人，大家都焦急地，在等候從來未缺席過的安格斯的蒞臨。可是他竟然不見蹤影。這是這位以投資爲最重要的當事人前所未有的一回事。副主席看了一下他的手錶，然後鎮靜地告訴席上各人：「各位先生，安格斯先生的缺席，我們應該向各位抱歉，他今天正在進行和雅麗珊郡主商量訂婚的事宜，我想佳訊，可能就在今天公佈了，有勞各位久候，至深歉仄」。

果然

，就在這個時間，這位芳齡廿五歲的郡主，和安格斯奧志爾維正式訂婚之訊，從五百里外的倫敦電台向英國全國人民公佈出來。

克魯向甘迺迪保証　蘇將設法維持寮國中立　同意駐寮使節與美英合作

【華盛頓卅日路透社電】甘迺迪總統本夜接獲克魯契夫之保證，謂蘇聯將設法維持寮國之中立與獨立地位。該項保證，經已由主管政治事務副國務卿哈里曼帶回與甘迺迪總統。哈里曼在訪問巴黎與倫敦時，就共黨所率領戰鬥寮國部隊在瓦缸平原進攻中立派部隊一事舉行會談之後，於去週曾在莫斯科與克魯契夫會談。哈里曼經於昨日由倫敦返抵此間，渠曾與甘迺迪總統會談一小時，渠隨後告知各國記者，謂「克魯契夫曾諾於向總統提出一項保證，證明渠係有意履行其義務」。據哈里曼宣稱：該項義務，係美總統及克魯契夫在維也納會議時關於寮國應獲得獨立與中立所獲致之協議。哈里曼曾將甘迺迪總統對寮國問題之一封親筆信遞交與克魯契夫，渠謂：該蘇聯領袖曾向美總統問候安好。渠謂：克魯契夫曾同意蘇聯駐永珍大使將密切與美國及英國大使密切合作，俾擬定一項支持對寮國中立日內瓦協定之一項辦法。據渠引述克魯契夫談話稱：渠認識國際管制委員會在寮國之重要性，渠幷盼該委員會駐於寮國，可能有助於瓦缸平原實現一項永久停火辦法。哈里曼讚揚刻遭戰鬥寮國壓迫之中立派領袖康黎將軍。哈氏稱：「戰鬥寮國曾設法對渠進行顛覆。然後使渠遭受飢餓，而且刻正從軍事力量加以壓制。「惟渠以極大之勇氣加以抵抗，蘇佛瑪亦然。」有詢以渠對此項局勢是否抱有希望者，哈氏答稱：「希望」一辭並不在其辭彙之內，渠稱：「現有一項工作尚待進行，寮國之鬥爭，已由軍事演變爲政治鬥爭。」渠於答覆其他問題時，表示其信念稱，去年擬訂日內瓦協定之十四國會議之重新召開，將無若何裨益。渠稱：若干北越軍事人員，刻已成爲戰鬥寮國之幹部，北越當局刻正鼓勵戰鬥寮國採取行動，以對付康黎，寮國國際管制委員會之波蘭委員，「並不採合作之態度，而且似乎認爲渠之職務，係遵循戰鬥寮國所採取之路綫。印度籍之主席極爲英勇，並已採取一項強硬之立場，加拿大之委員亦然。」

與寮共頭目會談後　蘇佛瑪返抵永珍　謂面臨長期談判

【永珍卅日美聯社電】寮國總理蘇佛瑪親王，在鑾溪與戰鬥寮國領袖舉行重要會談之後，經於本日回返此間，渠表示瓦缸平原之危機，面臨冗長談判。蘇佛瑪告知各報記者，渠在會談中經已同意由兩黨領袖所組成之一個軍民聯合委員會應開會擬定一項停火協定之俾維持該個聯合政府及促進保證寮國中立之一九六二年日內瓦協定」。蘇佛瑪幷謂：如果在該委員會之內最後達成一項協議，則寮國「將可回復至戰鬥寮國」與中立派部隊一個月前在瓦缸平原發生戰事以前之正常局勢」。蘇佛瑪幷謂：渠在鑾溪會談之後，曾前往在瓦缸平原以西之猛滯，俾向中立派領袖康黎將軍轉知該等會談之結果。渠將於星期三接獲康黎之反響，幷將於星期四再次前往鑾溪，俾再與親共部隊會談。瓦缸平原之局勢，現時異常沉寂。

英殖民地次官稱　中共在沙撈越進行顛覆活動

【倫敦三十日路透社電】英殖民地次官菲雷爾今天告下院稱：「一個細小，惟組織嚴密之中共團體」，已在沙撈越開始秘密訓練共年青會員使用武器。菲氏稱：「此一共黨團體之人員，僅代表極少數之華僑。而華僑則佔人口之百份之卅一。」工黨議員蘇倫生曾詢問菲氏對沙撈越之顛覆活動及英軍遭受襲擊一事，能否發表一項聲明。菲氏稱：「國防大臣已於四月廿四日在其答覆中提供關於收繳槍械運動之消息。此項運動已由沙撈越政府予以展開，幷由英軍加以協助。英軍已同時被用以加強邊區之安全措施，四月廿二日晚，五名海軍陸戰隊人員及一警員，曾在邊境附近之事件中遇襲，一海軍陸戰隊人員遭受輕傷。襲擊份子於遭還火時，乃向邊境方面撤退。四月廿八日晚，提比杜魯譽曾發生一次小事件，雙方駁火數發，惟未引起傷亡。此爲衆沙兌軍之唯一事件。」

天氣與潮水

預測今日吹輕微東南風，繼續天色晴朗及熱。

今晨七時之室外溫度爲七十四度，濕度百分之九十一。

昨日氣溫最高八十二度九，最低七十三度二。

今晨十時七十八度。

高潮　下午二時五十六分

低潮　下午九時零一分

馬經

梅道登初配新翼　末場一里有劇鬥

·文王·

週末上陣各駒，昨晨出試最後長程，無不加強砥礪，因今次出賽的各班馬，除第一班及第八班馬外，其餘均是最後一次出賽機會，大有盡此一役之勢。新過檔者有畢志榮策衛星，陳毓麟策中庸，郭子猷策萬事勝意，鄭棣池策萬年香及方華，梅道登策新翼，因羅倫之停賽，新配自多了。

△紅牌變有六駒出試，較佳者有蘇國仁試雪蹄運，由梅道登策捷至伴跳，以一分卅一秒三（廿八秒）完六化郎，雪蹄運佔闖關，沿途佔先，走勢爽朗之極，返過一里終點，捷圭斷覺跟不牢，雪蹄運佔先半乘，近兩次改取長途，尚覺餘勁充沛，此駒以短途起家，值得特別提防了。衛林士代試幼寶六化郎，一分卅秒（廿八秒），從容有勢，頗見悅目，近狀當不弱，但鄭彭利來，恐不易盡其材耳。助手試頂快，六化郎一分卅一秒一（廿九秒一），走勢輕快，有一氣呵成之勢，利于沿途自領，出紅牌變有利，未可完全忽視。莫臨均試金剛六化郎，一分卅二秒三（廿九秒一），身輕步勁，比上驟更進一步，應有良機，可惜英華均無在紅牌變演出，多數使人失望耳，且看今次又如何？畢志榮過檔衛星，六化郎一分四十秒二（卅一秒二），輕身而過，肥態消除，上次雖洩氣，今次大可再追。

△第二場之第八班馬，出試五匹，較悅目者有衛林士試力度高，由鄭棣池策佳利陪跳，六化郎一分卅二秒一（廿八秒四），力度高憫佔，佳利腿見搶出，騎者按慢，將就，過終點時佳利仍佔先半馬位，衛林士交風未動，按繮跟回，雖似跟不住，但此次距離過遙，不足爲辱也。郭仔過檔盟官，六化郎一分卅秒（廿八秒一），頗覺矯健，近狀不弱。

△第三場出試三匹，邱達爵試紫紅玉半里，五十八秒（廿九秒），過一里開後輕揮一鞭，仍覺勁弱，雖好轉而未十足。洪雯康試寶蹄飛半里，在五化郎開前守候，郭仔試所羅門王六化郎，經過時並肩同跳，上落山時曾見搶出，頗有貓頭，返過一里開後，小洪還揮兩鞭，反應不弱，立見反先，郭仔又開韁，再度搶前，極爲觸目之能事，所羅門王固勇，寶蹄飛亦有起色。細鷄試益友半里，五十五秒三（廿七秒），直路輕催而上，尚見活躍，雖已老退，但處第七班，亦應有爲了。

△第四場出試八匹，較佳者有繼遙尼試繼哥女半里，五十九秒三（廿八秒三），佔算機前輕觀試反應，頗有貓頭，降到此班，是出擊時候了。邱達爵試金鹿，半里五十八秒三（廿九秒一），脚頭甚勁，起力已足，潛質超班，值特別注意。郭仔試東岸，半里五十六秒二（廿八秒二），上落山時甚洶湧，直路上餘威亦盛，已見回勇。施爵華試威際六化郎，一分廿八秒四（廿八秒三），電算機前輕輕一鞭，反應不弱，勇況驚起，大有良機。

△第五場出試六四，旺財由衛林士試一里，二分〇三秒（廿九秒二），從容之極，在勇況中。德國由郭仔試半里，佐治策先鋒陪跳，五十九秒一（卅秒），極力留緊，欽盛鋒芒。鄭棣池策龍寶，洪雯康策龍心，同跳一里，龍寶起步即放，沿途搶先，越跑越有，龍心始終留緊，從未追上並肩，轉返直路，龍寶佔先兩頸，小洪按韁如故，于是脫節而歸，過決勝點時龍寶佔先六馬位，時速二分〇一秒二（廿八秒二），小洪故意拉住，示人以弱，又不知弄甚麼玄虛了。

△第六場四駒出試，何偉航策強光，伴陳仕高之懿德同跳六化郎，一分廿九秒（卅秒二），懿德沿欄快放，強光始終跟貼，脚頭有力而未見亂蹄，頗有起色，值得注意。郭仔過檔萬事勝意，六化郎一分卅四秒三（卅秒二），從容有勁，有迴光之勇，還西老馬配上郭仔，或有不同演出，提防提防。

△第七場出試六四，較佳者有郭子猷試新翼，六化郎一分廿七秒四（廿八秒三），矯健悅目，愈磨愈利，有作爲了。鄭棣池試黑旋風，六化郎一分卅二秒三（廿八秒三），極之從容，比前進步了不少，留切注意。柯富達試威靈登，六化郎一分廿三秒（廿九秒），上落山時氣勢極盛，直路雖見轉慢，但勁度仍足，在勇況中。

△第八場出試六四，較佳者爲助手試金榜六化郎，由鄭棣池策萬年香伴跳，一分卅三秒（廿八秒二），兩駒均好，金榜尤佳。岑激當試飛鷂，六化郎一分廿五秒（廿九秒），前快後慢，但餘勢仍勁，已見回勇。助手策醒目，與老托之萬里勝同跳六化郎，一分廿八秒三（廿八秒三），醒目佔闖，節節搶先，萬里勝始終在半乘後跟住，返過電算機前，醒目搶前更力，老托從容吊住，過終點時萬里勝後一乘，醒目名符其實的醒目，萬里勝亦在勇態。

△第九場出試七匹，較佳者爲梅道登試起夫人，六化郎一分廿八秒三（廿八秒三），留放從容，矯健悅目，比上次又可重來。

△末場出試十匹，首獎、泰坦、太興、新翼等均試六化郎，俱見奮勇，新翼易配梅老道，更惹人注目了。柯富達試梅上籲王一里，一分五十七秒一（廿七秒四），異常積極，飛應飽利，大有破釜沉舟之勢，特別提防。

珍曼絲菲離婚　將嫁與賣藝者

【墨西哥祖亞里斯四月卅日合衆社電】女明星珍曼絲菲，穿着一襲低胸而緊身的黃色晚禮服，星期二下午在墨西哥獲得與她的大隻佬丈夫米奇吟吉蒂離婚。第一民事法庭法官祖拉說：離婚立即生效。因爲雙方同意該項行動。珍曼絲菲小姐，由夜總會的寶投斧尼路遜沙氏利陪同，她計劃飛回洛杉磯去。她說：米奇是一個了不起的人物，我尊敬他。只一項財產的解決。珍曼絲菲小姐獲准保養他們二人的兒女，四歲的小米路斯和兩歲的羅頓。「不能相處」，被列爲離婚的根據，珍曼絲菲報稱她的年齡是廿八歲，他說：他們於一九五八年一月十三日結婚，於去年七月三十一日分居。

她說：我們不能相處。在法庭的外邊，沙底利是說：我已與珍曼絲菲小姐訂婚，他又說：我們心心鍾愛。米奇吟吉蒂方面經已同意。

蘇俄國防部長　指美軍備競賽

【莫斯科一日美聯社電】蘇聯國防部長馬林諾夫斯基於星期三日旋指摘美國，刻正「加緊進行軍備競賽」，及醞釀發動世界熱核子戰爭之計劃」，而展開蘇聯勞動節之慶祝。馬氏在下達蘇聯武裝部隊之日日命令中重申蘇聯之聲明稱：渠之軍隊準備粉碎任何反對蘇聯集團之侵略者。馬氏爲每年勞動節及十一月七日紅場布爾雪維克革命慶典之儀式主持人。此間觀察家認爲，今年勞動節對武裝部隊所發表之文告，其對美國之語氣，似比渠於去年十一月古巴危機之後所發表者更爲尖刻。馬氏同時重申蘇聯之保證稱：蘇聯贊成經由談判解決發生爭端之問題。

【古晉卅日合衆國際社電】沙撈越政府今日宣稱：一批中共人員已離開沙撈越，參加印尼邊境消綫之敵對軍隊。不過，政府之個短聲明稱：目前仍未有証據證明有無中共人員參加過去兩週內，對沙撈越之三次偷襲。

【沙撈越·古晉三十日路透社電】據沙撈越政府發言人本夜宣稱：一個自稱爲「北加里曼丹（北婆羅洲）自由戰士之聲」地下電台，刻正至少在離開英屬北婆羅洲地區五百哩之處活動中。該發言人在沙撈越發表一項談話，謂該個電台自婆羅乃叛軍領袖阿薩哈里於三月離開馬尼剌以來，「即至向沙撈越、婆羅乃及北婆羅洲人民發出之煽佈謠言與猛烈宣傳之廣播項目」。

美參院外委會　通過萊特使華

【華盛頓卅日合衆國際社電】美參院外交委員會，今天一致通過甘迺迪總統提名已退休之萊特海軍上將，出任駐中華民國大使一案。萊特曾任北大西洋公約組織大西洋海軍司令，過去兩年來服務於中央情報局。渠將繼莊爾克出任駐華大使。

美議員曼斯菲爾　不贊同轟炸北越

【華盛頓三十日合衆國際社電】參院民主黨領袖曼斯菲爾本日告參議院，謂關於由美國轟炸共黨在北越供應綫「出於善意」之該等建議，係曾受使到美國牽涉「另一次韓戰」之危險。雖則渠未有提及若何名字，但渠此項駁斥，其目標係針對參議員薛明頓及高華德所提出美國轟炸北越共黨基地及鐵路綫之建議，據曼斯菲爾宣稱：「此舉可能延長該項衝突，犧牲較多美國人之生命與金錢，及使到較難在越南達成一項眞正的解決辦法。此舉可能使到美國牽涉另一次正係吾人所願設法阻止之另一次韓戰。此事之眞相，係在越南幷無若何迅速的與容易的解決辦法，此係無異於在寮國，或在古巴或世界其他任何地方之情形。如果使到美國人民認爲係有解決辦法，則此舉將對彼等並無若何益處。」

義大利選舉揭曉　共黨票數較前多　現總理辭職後將再組新政府　社會黨正處於舉足輕重地位

【羅馬三十日合衆國際社電】義大利強有力之共產黨，本日在全國選舉中，經已獲得百分之廿五以上之選票，及立即要求政府採取一種「新的政治途徑」，從而使彼等成爲一個重要部份。」此舉顯係公開邀請社會黨領袖背棄總理樊範尼之「中間偏左」政策及參加一條「人民陣綫」，一如彼等在一九四八年之所爲。此係超過執政黨基督教民主黨在此次選舉中所獲得百分之卅八·三之票數。現時該黨所支持之中間偏左政府，勢將失敗。樊範尼政府將繼續留任至五月十六日新國會開會時爲止。屆時樊範尼將提出辭呈，及開始進行一項可能係一種馬拉松式之談判，以組織一個新政府。

【羅馬三十日合衆國際社電】內政部長達維安尼，今天披露選舉之最後結果如下：

政黨	票數	百份比	可能席次
基督教民主黨	一一、七六三、四一八	三八·三	二六〇
共黨	七、七六三、八五四	二五·三	一六六
社會黨	四、二五一、九六六	一三·八	八七
保王黨	五三六、六五二	一·七	八
新法西斯黨	一、五六九、二〇二	五·一	二七
社會民主黨	一、八七四、三七九	六·一	三三
自由黨	二、一四二、〇五三	七·〇	三九
共和黨	四二〇、七四六	一·四	六
南提羅爾黨	一三五、四四四	〇·四	三
奧斯達河谷聯盟	三一、七四八	〇·一	一
其他	二五〇、八〇七	〇·八	

最後消息

【莫斯科一日合衆國際社電】美國大使柯勒及其大使館人員，將於本日拒絕參加在紅場所舉行並將率古巴總理加斯特羅爲上賓之五一勞動節閱兵會。一個大使館發言人透露該項行動，此係美國自一九三三年與蘇聯建立邦交以來拒絕參加五一勞動節之第一次。

【海地太子港三十日合衆國際社電】來自美洲國家組織之五人調查小組，本日抵達此間。俾阻止海地與多明尼加共和國之劇烈爭執，爆發爲公開戰事。該五國委員會於本日下午在數百海地人民在城內各市街舉行示威運動支持政府之際會與杜華里爾會談。本週來之政治緊張局勢，刻已大大獲得鬆弛。

【華盛頓三十日美聯社電】據星期二日透露，根據現時之計劃，甘迺迪總統於六月底訪問義大利期內，將不訪問羅馬教皇若望廿三世。甘氏計劃將其訪問義大利之逗留地點，限於米蘭及附近之僻靜度假勝地，渠將在該地與義大利總理進行會談，甘氏預料將於六月二十日左右啟程訪問義大利、西德及愛爾蘭。

【聖多明哥三十日路透社電】多明尼加共和國今天指摘海地建議以基地供給古巴總理加斯特羅，多明尼加外長發里特斯於與美洲國家組織調查代表團團員晤談時，發出此項指摘，該國人員已取得此間前往海地首都太子港（在華盛頓，美國務院稱，國務院對此項指控幷無任何消息或評論），美洲國家組織代表團團長哥倫比亞籍之聯列達稱，彼等在海地完成調查之後，將返回多明尼加共和國。

印尼派兵西島　進行接收工作

【西新畿內亞·荷蘭第亞三十日美聯社電】印尼已於星期二日將印尼第一營甲師兵員二百人運抵西新畿內亞。此一自一日以來由聯合國治理之地區，將於星期三日移交印尼。印尼已同時將德製公路建築設備及蘇製卡車與吉甫車運抵此間，準備進行接收。若干人員已於星期二日在一百名巴布亞土人在旁觀看時在荷蘭第亞登岸，運到之物質已同時卸下。步兵六百人已於星期一晚抵達荷蘭第亞。星期三日之移交儀式，將包括聯合國派駐此地行政長官阿鄰博士發表演說及印尼外長蘇班德里奧與宣讀蘇卡諾總統文告在內。聯合國秘書長宇丹之函件，將在儀式中宣讀，然後聯合國旗將由印尼之紅白兩色國旗所代替，聯合國人員於移交儀式之後，將於明天離去。

鮑爾斯促美國　繼續圍堵中共

【北卡羅林納州教堂山卅日合衆國際社電】甘迺迪之顧問鮑爾斯昨晚稱：美國應急於優先在東南亞樹立對付中共之有效力量，鮑氏稱：「中共有闖力，渴望土地與資源，人口增加不已，如果不能說服強勁之中共走向較平和之道路，則是否至少能夠對之施以圍堵，抑或與之直接衝突，爲無可避免之事？」

日本針灸氣功療法

診斷準確　治療新法

風濕痺痛腫

余志文日本針灸醫館遷址啟事

敬啟者，本醫館遷至旺角彌敦道687號至689號嘉禾大厦壹樓新設醫館，增設男女治療手術室，並設備日本最新針灸治療儀器，使奇難痼疾之病者，得到更完善更速愈之療效，今後如蒙各界賜教，及來診之患者，請移玉步爲荷。

△請注意新遷醫館地址▽

九龍旺角彌敦道687號至689號嘉禾大厦壹樓

請由嘉禾大厦正門入內上壹樓

（即旺角警署斜對面近內地運輸局左便永安銀行右便）

現有電話在申請轉裝中

大人半身骨衰小兒手脚痺軟

小兒高熱發燒，抵抗力弱，容易感染手脚痺軟症，大人高血，調理不慎，容易引起半身骨衰，這兩種可怕的疾患，輕的手脚拘曲變形，四肢無力，舉動困難，重的半身知覺消失，口眼斜歪，言語發音不清，神經衰弱，手腳癱瘓，可使終身殘廢。如患上這種疾病，既經服藥，沒有奏效的話，請勿灰心，速來施以日本針灸氣功療法，保証治愈，恢復行動和增強身體健康。

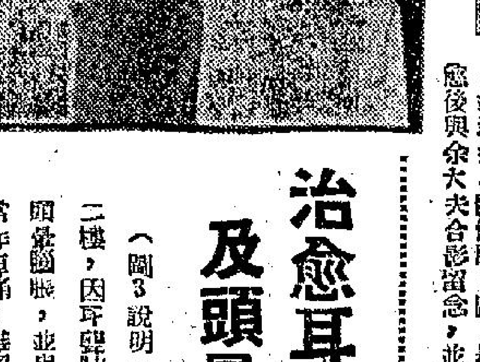

治愈風濕骨痛醫案

（圖片說明）鄧挺，標患流走風濕，膝蓋節刺痛難當，脚膝節彎曲難伸，如欲伸直骨骼則劇痛非常，坐臥不適，舉步更感痛苦，大氣轉變各部疼痛更甚，遍多時診治無效。九六三年四月十日鄧挺到余志文專科治療所診理，經四天之療程，各部痛苦消失，脚膝關節伸縮自如，行動正常，並增進身體健康，圖1是鄧挺接受手術情形，圖2是鄧挺愈後與余大夫合影留念，並謝（愈我風濕骨痛）。

治愈耳聾耳鳴及頭暈痺痛醫案

（圖3說明）梁金住中環必列啫士街26號二樓，因耳聾聽覺困難，耳內作嗡鳴，而致頭暈腦脹，並患胸部絞痛，肩背及腰骨骼常作痺痛，雖經中西藥物治療，均屬罔效。本年三月十九日到余志文氣功針灸專科治療院診理，療治後，各部疾患即愈，立能恢復聽覺，該圖是梁金愈後與余大夫合影留念。

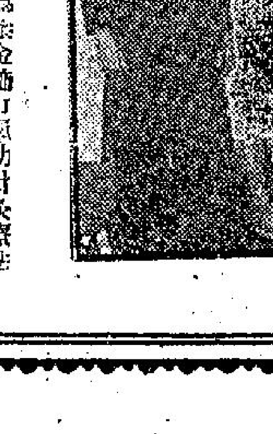

（圖4）余大夫爲梁金施行氣功針灸療法手術情形，梁金身份証（534633A）

愈我風濕骨痛

余志文針灸醫師惠存

廣東道50號二樓　鄧挺敬題

身份証（B 39545）

（代郵）簡答函詢各疾患者（志文）

楊桂丹先生：前函已覆，可能閣下遷址未見收到，所詢耳病及腰痛再依址來答。

黃錦東君：耳鳴耳聾當能治愈，所詢鑑定一節，非經診斷恕難作答。

劉群華君之函詢喉生肉球，請來診查，針灸療法，確能治愈此症。

陳鳳女士：結婚四年未孕，非不育之症，需同妳丈夫來診，方能解決問題。

余志文練功

氣功雙盤圖

（診症時間）

上午十時至12時

下午二時至六時

夜診八時至九時

禮診二時至五時

星期日照常應診

（出診特約）

骨醫　陳珊山跌打

主診傷症　X光照骨